

令和4年度

青梅市病院事業決算書

議案第35号

令和4年度
青梅市病院事業決算書

1 収益的収入および支出

収 入

区 分	予 算 額		
	当 初 予 算 額	補 正 予 算 額	地方公営企業法第24条第3項の規定による支出額に係る財源充当額
第1款 病院事業収益	18,323,165,000	100,118,000	0
第1項 医業収益	16,313,920,000	△ 804,401,000	0
第2項 医業外収益	1,989,215,000	904,519,000	0
第3項 特別利益	20,030,000	0	0

支 出

区 分	予 算 額				
	当初予算額	補正予算額	予備費支出額	流用増減額	地方公営企業法第24条第3項の規定による支出額
第1款 病院事業費用	18,323,165,000	100,118,000	0	0	0
第1項 医業費用	18,189,412,000	100,118,000	0	0	0
第2項 医業外費用	102,239,000	0	0	0	0
第3項 特別損失	21,514,000	0	0	0	0
第4項 予備費	10,000,000	0	0	0	0

病院事業決算報告書

(単位:円)

合 計	決 算 額	予 算 額 に 比 べ 決 算 額 の 増 減	備 考
18,423,283,000	18,727,166,414	303,883,414	うち、仮受消費税 および地方消費税 28,407,513
15,509,519,000	15,334,322,013	△ 175,196,987	〃 18,434,393
2,893,734,000	3,377,713,850	483,979,850	〃 9,973,120
20,030,000	15,130,551	△ 4,899,449	

(単位:円)

小 計	地方公営企業 法第26条第2 項の規定によ る繰越額	合 計	決 算 額	地方公営企業 法第26条第2 項の規定によ る繰越額	不 用 額	備 考
18,423,283,000	0	18,423,283,000	18,003,130,383	27,060,000	393,092,617	うち、仮払消費税 および地方消費税 732,034,168
18,289,530,000	0	18,289,530,000	17,909,747,742	27,060,000	352,722,258	〃 730,085,718
102,239,000	0	102,239,000	93,330,320	0	8,908,680	〃 1,948,450
21,514,000	0	21,514,000	52,321	0	21,461,679	
10,000,000	0	10,000,000	0	0	10,000,000	

2 資本的収入および支出

収 入

区 分	予 算 額				
	当初予算額	補正予算額	小 計	地方公営企業 法第26条の 規定による繰 越額に係る財 源 充 当 額	継続費通次繰 越額に係る財 源 充 当 額
第1款 資本的収入	5,754,727,000	△ 335,931,000	5,418,796,000	0	0
第1項 企 業 債	5,489,900,000	△ 412,400,000	5,077,500,000	0	0
第2項 出 資 金	238,811,000	37,329,000	276,140,000	0	0
第3項 補 助 金	23,357,000	33,240,000	56,597,000	0	0
第4項 他 会 計 負 担 金	2,177,000	901,000	3,078,000	0	0
第5項 固定資産売却代金	1,000	0	1,000	0	0
第6項 寄 付 金	1,000	4,999,000	5,000,000	0	0
第7項 その他投資返還金	480,000	0	480,000	0	0

(単位:円)

合 計	決 算 額	予 算 額 に 比 べ 決 算 額 の 増 減	備 考
5,418,796,000	5,333,908,449	△ 84,887,551	うち、仮受消費税および地方消費税 0
5,077,500,000	4,976,600,000	△ 100,900,000	
276,140,000	269,088,000	△ 7,052,000	
56,597,000	56,617,000	20,000	
3,078,000	3,077,000	△ 1,000	
1,000	22,669,449	22,668,449	
5,000,000	5,657,000	657,000	繰越資金
480,000	200,000	△ 280,000	

支 出

区 分	予 算 額				
	当初予算額	補正予算額	予備費支出額 および流用増 減 額	小 計	地方公営企業 法第26条の 規定による繰 越 額
第1款 資本的支出	6,986,547,000	△ 388,473,000	0	6,598,074,000	21,340,000
第1項 建設改良費	6,325,988,000	△ 388,473,000	0	5,937,515,000	21,340,000
第2項 長期貸付金	3,600,000	0	0	3,600,000	0
第3項 企業債償還金	646,366,000	0	0	646,366,000	0
第4項 基金積立金	2,000	0	0	2,000	0
第5項 補助金返還金	111,000	0	0	111,000	0
第6項 その他投資	480,000	0	0	480,000	0
第7項 予 備 費	10,000,000	0	0	10,000,000	0

資本的収入額(繰越資金5,657,000円を除く)が資本的支出額に不足する額1,089,392,047円は、当年度分消当年度分損益勘定留保資金402,819,192円および建設改良積立金取崩し額471,440,232円で補填した。

(単位:円)

継続費通次 繰越額	合計	決算額	翌年度繰越額			不用額	備考
			地方公営企 業法第26条 の規定によ る繰越額	継続費通次 繰越額	合計		
0	6,619,414,000	6,417,643,496	0	0	0	201,770,504	うち、仮払消費税 および地方消費税 520,387,599
0	5,958,855,000	5,774,537,585	0	0	0	184,317,415	〃 520,387,599
0	3,600,000	2,600,000	0	0	0	1,000,000	
0	646,366,000	640,485,382	0	0	0	5,880,618	
0	2,000	1,021	0	0	0	979	
0	111,000	19,508	0	0	0	91,492	
0	480,000	0	0	0	0	480,000	
0	10,000,000	0	0	0	0	10,000,000	

費税および地方消費税資本的収支調整額7,909,602円、過年度分損益勘定留保資金207,223,021円、

令和4年度青梅市病院事業損益計算書

(令和4年4月1日から令和5年3月31日まで)

	円	円	円
1 医 業 収 益			
(1) 入 院 収 益	9,618,132,021		
(2) 外 来 収 益	5,500,306,702		
(3) そ の 他 医 業 収 益	<u>197,448,897</u>	15,315,887,620	
2 医 業 費 用			
(1) 給 与 費	9,077,464,830		
(2) 材 料 費	4,826,731,307		
(3) 経 費	2,473,052,583		
(4) 減 価 償 却 費	724,930,568		
(5) 資 産 減 耗 費	3,977,102		
(6) 研 究 研 修 費	49,040,826		
(7) 長 期 前 払 消 費 税 償 却	<u>24,464,808</u>	<u>17,179,662,024</u>	
医 業 損 失			1,863,774,404
3 医 業 外 収 益			
(1) 受 取 利 息 配 当 金	1,021		
(2) 補 助 金	2,355,243,208		
(3) 他 会 計 負 担 金	728,636,000		
(4) 長 期 前 受 金 戻 入 益	105,195,639		
(5) 資 本 費 繰 入 収 益	51,443,000		
(6) そ の 他 医 業 外 収 益	<u>127,221,862</u>	3,367,740,730	

	円	円	円
4 医 業 外 費 用			
(1)支 払 利 息	62,522,390		
(2)保 育 所 運 営 費	19,488,080		
(3)雑 損 失	720,907,657		
(4)そ の 他 医 業 外 費 用	<u>0</u>	<u>802,918,127</u>	<u>2,564,822,603</u>
経 常 利 益			701,048,199
5 特 別 利 益			
(1)固 定 資 産 売 却 益	15,130,551		
(2)過 年 度 損 益 修 正 益	0		
(3)そ の 他 特 別 利 益	<u>0</u>	15,130,551	
6 特 別 損 失			
(1)固 定 資 産 売 却 損	0		
(2)過 年 度 損 益 修 正 損	52,321		
(3)そ の 他 特 別 損 失	<u>0</u>	<u>52,321</u>	<u>15,078,230</u>
当 年 度 純 利 益			716,126,429
前 年 度 繰 越 利 益 剰 余 金			320,064,841
そ の 他 未 処 分 利 益 剰 余 金 変 動 額			<u>471,440,232</u>
当 年 度 未 処 分 利 益 剰 余 金			<u>1,507,631,502</u>

令和4年度 青梅市病院

(令和4年4月1日から)

	資本金	剰余金		
		受贈財産 評価額	寄付金	資本剰余金 合計
		資本	剰余	金
前年度末残高	3,830,432,181	1,000,000	70,400,811	71,400,811
前年度処理額	0	0	0	0
議会の議決による処分数額	0	0	0	0
資本金への組入れ	0	0	0	0
減債積立金の積立	0	0	0	0
利益積立金の積立	0	0	0	0
建設改良積立金の積立	0	0	0	0
処理後残高	3,830,432,181	1,000,000	70,400,811	71,400,811
当年度変動額	271,442,777	0	5,657,000	5,657,000
他会計繰入金等の受入	271,442,777	0	0	0
寄付金の受入	0	0	5,657,000	5,657,000
建設改良積立金の取崩し	0	0	0	0
当年度純利益	0	0	0	0
当年度末残高	4,101,874,958	1,000,000	76,057,811	77,057,811

事業剰余金計算書

令和5年3月31日まで

(単位:円)

余 金					資本合計
利 益 剰 余 金					
減債積立金	利益積立金	建設改良積立金	未処分利益剰余金	利益剰余金合計	
163,500,000	370,000,000	2,010,253,761	1,809,993,475	4,353,747,236	8,255,580,228
0	0	1,489,928,634	△ 1,489,928,634	0	0
0	0	1,489,928,634	△ 1,489,928,634	0	0
0	0	0	0	0	0
0	0	0	0	0	0
0	0	0	0	0	0
0	0	1,489,928,634	△ 1,489,928,634	0	0
163,500,000	370,000,000	3,500,182,395	(繰越利益剰余金) 320,064,841	4,353,747,236	8,255,580,228
0	0	△ 471,440,232	1,187,566,661	716,126,429	993,226,206
0	0	0	0	0	271,442,777
0	0	0	0	0	5,657,000
0	0	△ 471,440,232	471,440,232	0	0
0	0	0	716,126,429	716,126,429	716,126,429
163,500,000	370,000,000	3,028,742,163	〔当年度未処分利益剰余金〕 1,507,631,502	5,069,873,665	9,248,806,434

令和4年度 青梅市病院事業剰余金処分計算書(案)

(単位:円)

	資本金	資本剰余金	未処分利益剰余金
当年度末残高	4,101,874,958	77,057,811	1,507,631,502
議会の議決による処分額	0	0	△ 716,126,429
資本金への組入れ	0	0	0
減債積立金の積立	0	0	0
利益積立金の積立	0	0	△ 716,126,429
建設改良積立金の積立	0	0	0
処分後残高	4,101,874,958	77,057,811	(繰越利益剰余金) 791,505,073

令和4年度青梅市病院事業貸借対照表

(令和5年3月31日)

資 産 の 部

	円	円	円	円
1 固 定 資 産				
(1) 有 形 固 定 資 産				
ア 土 地		310,408,469		
イ 建 物	18,293,927,860			
建物減価償却累計額	<u>△ 13,647,336,893</u>	4,646,590,967		
ウ 構 築 物	235,785,284			
構築物減価償却累計額	<u>△ 221,743,790</u>	14,041,494		
エ 器 械 備 品	7,751,580,918			
器械備品減価償却累計額	<u>△ 6,075,314,763</u>	1,676,266,155		
オ 車 両	5,611,591			
車両減価償却累計額	<u>△ 1,756,800</u>	3,854,791		
カ 放 射 性 同 位 元 素	16,410,000			
放射性同位元素減価償却累計額	<u>△ 8,861,400</u>	7,548,600		
キ 建 設 仮 勘 定		7,443,277,627		
ク その他有形固定資産		<u>1,000,000</u>		
有形固定資産合計			14,102,988,103	
(2) 無 形 固 定 資 産				
ア 電 話 加 入 権		<u>4,369,518</u>		
無形固定資産合計			4,369,518	
(3) 投 資 そ の 他 の 資 産				
ア 長 期 貸 付 金		8,600,000		
イ 基 金		10,219,785		
ウ 長 期 前 払 消 費 税		715,100,137		
エ そ の 他 投 資		<u>1,290,000</u>		
投資その他の資産合計			<u>735,209,922</u>	
固 定 資 産 合 計				14,842,567,543

	円	円	円	円
2 流 動 資 産				
(1) 現 金 預 金			5,900,941,334	
(2) 未 収 金	3,448,742,885			
貸 倒 引 当 金	<u>△ 12,882,237</u>		3,435,860,648	
(3) 貯 蔵 品			101,609,223	
(4) そ の 他 流 動 資 産			<u>1,000,000</u>	
流 動 資 産 合 計				<u>9,439,411,205</u>
資 産 合 計				<u>24,281,978,748</u>

負 債 の 部

3 固 定 負 債				
(1) 企 業 債				
ア 建設改良費等の財源 に充てるための企業債	<u>8,663,248,566</u>			
企 業 債 合 計			8,663,248,566	
(2) 引 当 金				
ア 退職給付引当金	<u>3,224,005,000</u>			
引 当 金 合 計			<u>3,224,005,000</u>	
固 定 負 債 合 計				11,887,253,566
4 流 動 負 債				
(1) 企 業 債				
ア 建設改良費等の財源 に充てるための企業債	<u>595,214,538</u>			
企 業 債 合 計			595,214,538	
(2) 未 払 金			1,341,005,446	
(3) 前 受 金			984,390	
(4) 引 当 金				
ア 賞与等引当金	<u>511,462,000</u>			
引 当 金 合 計			511,462,000	
(5) 預 り 金			6,341,036	
(6) そ の 他 流 動 負 債			<u>1,000,000</u>	
流 動 負 債 合 計				2,456,007,410

	円	円	円	円
5 繰延収益				
(1) 長期前受金			2,445,540,833	
収益化累計額			<u>△ 1,755,629,495</u>	
繰延収益合計				<u>689,911,338</u>
負債合計				15,033,172,314
資 本 の 部				
6 資本金				4,101,874,958
7 剰余金				
(1) 資本金剰余金				
ア 受贈財産評価額	1,000,000			
イ 寄付金	<u>76,057,811</u>			
資本金剰余金合計			77,057,811	
(2) 利益剰余金				
ア 減債積立金	163,500,000			
イ 利益積立金	370,000,000			
ウ 建設改良積立金	3,028,742,163			
エ 当年度未処分利益剰余金	<u>1,507,631,502</u>			
利益剰余金合計			<u>5,069,873,665</u>	
剰余金合計				<u>5,146,931,476</u>
資本合計				<u>9,248,806,434</u>
負債資本合計				<u>24,281,978,748</u>

(注) その他流動資産1,000,000円およびその他流動負債 1,000,000円は、出納取扱金融機関提供の担保である。

令和5年 9月 6日 提出

青梅市長 浜 中 啓 一

付 属 明 細 書

令和4年度青梅市病院事業 キャッシュ・フロー計算書(間接法)

(令和4年4月1日から令和5年3月31日まで)

単位:円

1 業務活動によるキャッシュ・フロー:	
当年度純利益	716,126,429
減価償却費	724,930,568
長期前払消費税償却	24,464,808
貸倒引当金の増減額	18,093
退職給付引当金の増減額	120,219,000
賞与等引当金の増減額	46,771,000
長期前受金戻入額	△ 105,195,639
受取利息および受取配当金	△ 1,021
支払利息	62,522,390
有形固定資産除却損	2,198,122
有形固定資産売却損益	△ 15,130,551
未払金の増減額	△ 12,928,553
未収金の増減額	△ 465,463,369
たな卸資産の増減額	△ 29,266,073
前受金の増減額	12,000
預り金の増減額	△ 3,584,163
小計	1,065,693,041
利息および配当金の受取額	1,021
利息の支払額	△ 62,522,390
業務活動によるキャッシュ・フロー	1,003,171,672
2 投資活動によるキャッシュ・フロー:	
有形固定資産の取得による支出	△ 5,221,490,523
有形固定資産の売却による収入	37,800,000
国都補助金等の返還による支出	△ 68,541
国都補助金等による収入	54,093,000
長期貸付金の貸付	△ 2,600,000
長期貸付金の免除・返還	4,683,334
医学研究研修奨励基金の積立による支出	△ 1,021
長期前払消費税の増減額	△ 512,477,997
敷金の増減額	200,000
投資活動によるキャッシュ・フロー	△ 5,639,861,748
3 財務活動によるキャッシュ・フロー:	
建設改良等の財源に充てるための企業債による収入	4,976,600,000
建設改良等の財源に充てるための企業債の償還による支出	△ 640,485,382
他会計からの出資による収入	269,088,000
寄付金の受入による収入	4,171,000
財務活動によるキャッシュ・フロー	4,609,373,618
資金増加(減少)額	△ 27,316,458
資金期首残高	5,928,257,792
資金期末残高	5,900,941,334

収益費用明細書

(1) 収益的収入および支出

(単位:円)

款	項	目	節	金額	備考		
病院事業収益				18,698,758,901			
	医業収益			15,315,887,620			
		入院収益			9,618,132,021		
			入院収益		9,618,132,021		
		外来収益			5,500,306,702		
			外来収益		5,500,306,702		
		その他医業収益			197,448,897		
			室料差額収益		39,258,000		
			公衆衛生活動収益		10,059,339		
			医療相談収益		33,636,259		
			受託検査施設 利用収益		0		
			その他医業収益		114,495,299		
		医業外収益				3,367,740,730	
			受取利息配当金			1,021	
				預金利息		0	
	基金利息				1,021		
	補助金					2,355,243,208	
			国庫補助金			10,724,000	
			都補助金			2,344,519,208	
	他会計負担金					728,636,000	
		他会計負担金			728,636,000		

款	項	目	節	金額	備考
		長期前受金戻入益		105,195,639	
			長期前受金戻入益	105,195,639	
		資本費繰入収益		51,443,000	
			資本費繰入収益	51,443,000	
		その他医業外収益		127,221,862	
			家賃収益	17,963,000	
			不用品売却収益	1,546	
			電話使用料	2,926	
			保育事業収益	586,160	
			その他医業外収益	108,668,230	
	特別利益			15,130,551	
		固定資産売却益		15,130,551	
			固定資産売却益	15,130,551	
		過年度損益修正益		0	
			入院収益	0	
			外来収益	0	
			その他医業収益	0	
			その他医業外収益	0	

款	項	目	節	金額	備考		
病院事業費用				17,982,632,472			
	医業費用			17,179,662,024			
		給与費			9,077,464,830	(予算額) 9,091,784千円	
				(給料)		3,841,337,844	
				特別職給		17,580,000	
				医師給		1,091,891,099	
				看護師給		1,746,046,652	
				医療技術員給		466,321,563	
				事務員給		360,056,963	
				労務員給		159,441,567	
				(手当)		3,145,088,609	
				特別職手当		5,593,200	
				医師手当		1,154,807,745	
				看護師手当		1,389,926,299	
				医療技術員手当		316,430,616	
				事務員手当		192,223,965	
				労務員手当		45,863,784	
				児童手当		40,243,000	
				(報酬)		70,000	
				(法定福利費)		1,171,535,601	
				(賞与等引当金繰入額)		508,017,000	
				(退職給付引当金繰入額)		398,032,776	
				(職員退職手当基金積立分繰出金)		13,383,000	

款	項	目	節	金額	備考
		材 料 費		4,826,731,307	
			薬 品 費	2,820,921,104	
			診 療 材 料 費	1,894,580,711	
			給 食 材 料 費	86,814,249	
			医 療 消 耗 備 品 費	24,415,243	
		経 費		2,473,052,583	
			厚 生 福 利 費	14,295,808	
			報 償 費	1,255,461	
			旅 費 交 通 費	1,874,272	
			職 員 被 服 費	2,680,600	
			消 耗 品 費	52,521,517	
			消 耗 備 品 費	8,494,403	
			光 熱 水 費	364,907,605	
			燃 料 費	333,183	
			食 糧 費	39,759	
			印 刷 製 本 費	5,156,843	
			修 繕 費	127,229,291	
			保 險 料	20,327,884	
			賃 借 料	152,501,096	
			通 信 運 搬 費	10,715,562	
			委 託 料	1,657,272,779	
			諸 会 費	2,384,500	
			運 営 委 員 会 費	0	
			交 際 費	259,509	(予算額) 473千円

款	項	目	節	金額	備考
			看護師対策費	7,460,226	
			事務費負担金	18,751,835	
			地域医療連携経費	0	
			貸倒引当金繰入額	12,882,237	
			雑費	11,708,213	
		減価償却費		724,930,568	
			建物減価償却費	304,737,308	
			構築物減価償却費	348,750	
			器械備品減価償却費	416,298,846	
			車両減価償却費	591,864	
			放射性同位元素減価償却費	2,953,800	
		資産減耗費		3,977,102	
			たな卸資産減耗費	1,778,980	
			固定資産除却費	2,198,122	
		研究研修費		49,040,826	
			謝金	3,081,828	
			図書費	22,226,626	
			旅費	6,552,316	
			研究雑費	5,735,303	
			研究研修奨励 援助経費	0	
			治験経費	11,444,753	
		長期前払 消費税償却		24,464,808	
			長期前払消費税償却	24,464,808	

款	項	目	節	金額	備考	
	医業外費用			802,918,127		
		支払利息		62,522,390		
			企業債利息	62,522,390		
			一時借入金利息	0		
		保育所運営費		19,488,080		
			保育所運営費	19,488,080		
		雑損失		720,907,657		
			不用品売却原価	0		
			その他雑損失	720,907,657		
		その他医業外費用		0		
			その他医業外費用	0		
		特別損失			52,321	
			固定資産売却損		0	
				固定資産売却損	0	
	過年度損益修正損			52,321		
			入院収益	0		
			外来収益	0		
			その他医業収益	0		
			その他医業外収益	52,321		
	その他特別損失			0		
			その他特別損失	0		

(2) 資本的収入および支出

(単位:円)

款	項	目	節	金額	備考	
資本的収入				5,333,908,449		
	企業債			4,976,600,000		
		企業債			4,976,600,000	
			企業債		4,976,600,000	
	出資金				269,088,000	
		負担区分による 他会計出資金			101,971,000	
			負担区分による 他会計出資金		101,971,000	
		負担区分によらない 他会計出資金			167,117,000	
			負担区分によらない 他会計出資金		167,117,000	
	補助金				56,617,000	
		国庫補助金			35,144,000	
			国庫補助金		35,144,000	
		都補助金			21,473,000	
			都補助金		21,473,000	
	他会計 負担金				3,077,000	
		他会計負担金			3,077,000	
			他会計負担金		3,077,000	
	固定資産 売却代金				22,669,449	
		固定資産売却代金			22,669,449	
			固定資産売却代金		22,669,449	
	寄付金				5,657,000	
寄付金				5,657,000		
		寄付金		5,657,000		

款	項	目	節	金額	備考
	その他投資 返還金			200,000	
		その他投資返還金		200,000	
			その他投資返還金	200,000	

款	項	目	節	金額	備考		
資本的支出				5,897,255,897			
	建設改良費	病院施設整備事業費		5,254,149,986			
				5,093,462,171			
			給料	18,476,940			
			手当	11,974,166			
			法定福利費	6,027,074			
			賞与等引当金額繰入	3,445,000			
			職員退職手当基金積立分繰出金	2,769,000			
			医療消耗備品費	0			
			厚生福利費	71,902			
			旅費交通費	151,699			
			消耗備品費	0			
			賃借料	48,916,456			
			委託料	150,227,280			
			事務費負担金	100,125			
			雑費	913,637			
			企業債利息	6,752,528			
			工事請負費	4,843,636,364			
			固定資産購入費		160,687,815		
				医療器械購入費		125,577,495	
				備品購入費		35,110,320	

款	項	目	節	金額	備考
	長期貸付金			2,600,000	
		長期貸付金		2,600,000	
			長期貸付金	2,600,000	
	企業債償還金			640,485,382	
		企業債償還金		640,485,382	
			企業債償還金	640,485,382	
	基金積立金			1,021	
		基金積立金		1,021	
			医学研究研修 奨励基金積立金	1,021	
	補助金返還金			19,508	
		補助金返還金		19,508	
			補助金返還金	19,508	
	その他投資			0	
		その他投資		0	
			その他投資	0	

固 定 資 産

(1) 有形固定資産明細書

資 産 の 種 類	年度当初現在高	当 年 度 増 加 額	当 年 度 減 少 額	年度末現在高
土 地	333,077,918	0	22,669,449	310,408,469
建 物	18,274,527,860	19,400,000	0	18,293,927,860
構 築 物	235,785,284	0	0	235,785,284
器 械 備 品	7,630,630,446	160,687,815	39,737,343	7,751,580,918
車 両	5,046,014	2,354,777	1,789,200	5,611,591
放 射 性 同 位 元 素	16,410,000	0	0	16,410,000
小 計	26,495,477,522	182,442,592	64,195,992	26,613,724,122
建 設 仮 勘 定	2,369,215,456	5,074,062,171	0	7,443,277,627
その他有形固定資産	1,000,000	0	0	1,000,000
合 計	28,865,692,978	5,256,504,763	64,195,992	34,058,001,749

(2) 無形固定資産明細書

資 産 の 種 類	年度当初現在高	当 年 度 増 加 額	当 年 度 減 少 額	年度末現在高
電 話 加 入 権	4,369,518	0	0	4,369,518

(3) 投資その他の資産明細書

資 産 の 種 類	年度当初現在高	当 年 度 増 加 額	当 年 度 減 少 額	年度末現在高
長 期 貸 付 金	10,683,334	2,600,000	4,683,334	8,600,000
基 金	10,218,764	1,021	0	10,219,785
長 期 前 払 消 費 税	227,086,948	512,477,997	24,464,808	715,100,137
そ の 他 投 資	1,490,000	0	200,000	1,290,000
計	249,479,046	515,079,018	29,348,142	735,209,922

明 細 書

(単位:円)

減 価 償 却 累 計 額				年 度 末 償 却 未 済 高	備 考
年度当初現在高	当年度増加額	当年度減少額	累 計		
—	—	—	—	310,408,469	
13,342,599,585	304,737,308	0	13,647,336,893	4,646,590,967	
221,395,040	348,750	0	221,743,790	14,041,494	
5,696,644,598	416,298,846	37,628,681	6,075,314,763	1,676,266,155	
2,864,676	591,864	1,699,740	1,756,800	3,854,791	
5,907,600	2,953,800	0	8,861,400	7,548,600	
19,269,411,499	724,930,568	39,328,421	19,955,013,646	6,658,710,476	
—	—	—	—	7,443,277,627	
—	—	—	—	1,000,000	
19,269,411,499	724,930,568	39,328,421	19,955,013,646	14,102,988,103	

(単位:円)

備 考

(単位:円)

備 考

企 業 債

種 類	発行年月日	発行総額(円)	償 還	
			当年度償還高	
建設改良等の財源に充てるための企業債	政府資金 06002	平成7年3月27日	511,000,000	30,655,896
	〃 09001	平成10年3月25日	228,000,000	10,437,263
	〃 10001	平成11年3月25日	1,398,300,000	62,687,291
	〃 11001	平成12年3月24日	5,922,500,000	259,009,740
	〃 12001	平成13年3月26日	67,300,000	3,429,911
	〃 13001	平成14年3月25日	215,600,000	11,064,914
	〃 16003	平成17年3月25日	43,800,000	2,509,241
	〃 17001	平成18年3月27日	278,700,000	13,954,430
	〃 17002	平成18年3月27日	122,500,000	7,017,854
	機構資金 29001	平成30年3月26日	27,900,000	5,580,000
	〃 29002	平成30年3月26日	243,000,000	48,600,000
	〃 30001	平成31年3月25日	329,100,000	65,820,000
	〃 01001	令和2年3月26日	405,600,000	81,120,000
	〃 02001	令和3年3月25日	193,000,000	38,598,842
	〃 02002	令和4年3月24日	300,700,000	0
	〃 02003	令和4年3月24日	325,200,000	0
	〃 03001	令和4年3月24日	465,700,000	0
	〃 03002	令和4年3月24日	152,900,000	0
	〃 04001	令和5年3月23日	3,012,000,000	0
〃 04002	令和5年3月23日	1,964,600,000	0	
合 計		16,207,400,000	640,485,382	

明 細 書

高 (円) 償 還 高 累 計	未償還残高(円)	利 率 (年・%)	償 還 終 期	備 考
445,294,162	65,705,838	4.65	令和7年3月1日	財務省関東財務局
172,414,175	55,585,825	2.10	令和10年3月1日	〃
993,387,355	404,912,645	2.10	令和11年3月1日	〃
3,957,651,538	1,964,848,462	2.00	令和12年3月1日	〃
56,676,121	10,623,879	1.60	令和8年3月1日	〃
169,071,144	46,528,856	2.00	令和9年3月1日	〃
33,301,063	10,498,937	1.80	令和9年3月1日	〃
173,268,277	105,431,723	1.90	令和12年3月1日	〃
93,136,535	29,363,465	1.80	令和9年3月1日	〃
27,900,000	0	0.01	令和5年3月20日	地方公共団体金融機構
243,000,000	0	0.01	令和5年3月20日	〃
263,280,000	65,820,000	0.01	令和6年3月20日	〃
243,360,000	162,240,000	0.002	令和7年3月20日	〃
77,196,526	115,803,474	0.003	令和8年3月20日	〃
0	300,700,000	0.70	令和34年3月20日	〃 (令和2年度同意繰越分)
0	325,200,000	0.30	令和18年3月20日	〃 (令和2年度同意繰越分)
0	465,700,000	0.70	令和34年3月20日	〃
0	152,900,000	0.30	令和18年3月20日	〃
0	3,012,000,000	1.30	令和35年3月20日	〃
0	1,964,600,000	0.80	令和20年3月20日	〃
6,948,936,896	9,258,463,104			

令和4年度
青梅市病院事業報告書

1 概 況

(1) 総括事項

ア 事業概況

(ア) 病院事業をめぐる経営環境

自治体病院は、地域における基幹的な公的医療機関として地域医療の確保のため重要な役割を果たしているが、人口減少や少子高齢化が急速に進展する中で、医療需要が大きく変化することが見込まれており、国が進める医療提供体制の改革と連携し、地域ごとに適切な医療提供体制の再構築に取り組んでいかなければならない。

令和4年度は、新型コロナウイルス感染症が依然として猛威を振るう中、学校や職場等、多くの施設・組織でクラスターが発生した。そのため、地域医療を守るために感染症患者受入体制を強化すべく、専用病床の確保などを行った結果、看護師等医療従事者の確保が困難となり、また、医業収入が減少するなど、前年度に引き続き、自治体病院に多大な影響を及ぼすこととなった。

また、令和4年3月29日には「持続可能な地域医療提供体制を確保するための公立病院経営強化ガイドライン」が総務省より地方公共団体へ通知された。ガイドラインでは、限られた医師・看護師等の医療資源を地域全体で最大限効率的に活用するという視点を持って、公立病院の経営を強化していくことが重要とされ、令和4年度または令和5年度中に「公立病院経営強化プラン」を各公立病院において策定することが求められた。

(イ) 病院運営

青梅市立総合病院は、地域の公的な基幹病院として、総合的医療機能を基礎に、小児、救急、周産期などの不採算部門の医療やがん治療等をはじめ高度な医療を担うなど、市民のニーズに対応し、地域において必要な医療を提供するために重要な役割を果たしている。

令和4年度は引き続き、新型コロナウイルス感染症の患者受入の対応に当たりながら、経営改善に取り組むとともに、安全で質の高い医療と看護の提供に向けて、医療職員の確保や器械の更新等、診療環境や勤務環境の改善に努めた。

とりわけ新型コロナウイルス感染症については、令和2年度から継続して東京都新型コロナウイルス感染症入院重点医療機関の指定を受け、前年度の406人を上回る436人の陽性患者を受け入れ、西多摩保健医療圏の中核病院としての役割を果たした。

(ウ) 建設改良事業

病院施設整備では、新病院本館建設の主要な構造となる鉄骨工事を進め、躯体の完了後は、外壁工事、内装工事、電気・設備工事に着手した。

施設修繕では、新棟地下駐車場照明器具修繕、新棟4階仮設ナースコール設備修繕および医師住宅エアコン修繕などの対応を行った。

医療器械については、ナビゲーションシステムの更新を行うなど充実を図った。

(エ) 医療職員等の確保

看護職員等の確保に向け、院内説明会の実施、院外就職説明会への参加および実習生の受け入れ等を積極的に行い、職員の確保に努めた。

また、東京都地域医療支援ドクター事業において、総合内科医および小児科医を各1人確保し、診療体制の充実を図った。

(オ) 決算の状況

a 利用患者数

区 分	今年度	前年度	比 較
延患者数（入院）	119,417人	119,036人	381人
延患者数（外来）	266,191人	261,961人	4,230人
1日平均（入院）	327.2人	326.1人	1.1人
1日平均（外来）	1095.4人	1,082.5人	12.9人
病床利用率	65.1% (62.3%)	64.2% (62.1%)	0.9% (0.2%)
平均在院日数	12.1日 (12.5日)	10.9日 (11.4日)	1.2日 (1.1日)

(注) 病床利用率と平均在院日数は一般、()内は一般・精神の数値

b 収益的収入および支出

収益的収支は、前年度に比べて収入は3.8パーセント減の18,698,758,901円となり、支出は0.2パーセント増の17,982,632,472円となった。

内容をみると、医業収益は入院収益、外来収益の減少から、前年度を1.6パーセント下回る15,315,887,620円で、医業費用は給与費等の増加から、前年度を0.5パーセント上回る17,179,662,024円となり、医業損失は前年度比327,433,740円増額の1,863,774,404円となった。

医業外収益は前年度を13パーセント下回る3,367,740,730円となり、医業外費用は前年度を2.2パーセント下回る802,918,127円となった。

この結果、収支全体では、716,126,429円の純利益となった。

c 資本的収入および支出

支出は、建設改良費5,774,537,585円のほか企業債の償還などを行い、6,417,643,496円となった。

一方、収入は企業債の借入れ、市からの出資金、国・都補助金を含め、総額5,333,908,449円となった。

不足する額については、損益勘定留保資金等で補填した。

イ 病院運営委員会

(ア) 委員(10人)

氏 名	選 出 区 分	備 考
中 嶋 昭	学 識 経 験 者	委員長
土 田 大 介	〃	委員長職務代理者
百 瀬 澄 雄	〃	
小 嶋 延 章	〃	
澁 谷 章	利 用 者 代 表	5. 6退任
嶋 田 稔	〃	5. 7就任
大 野 葉 子	〃	11. 30退任
山 田 泰 子	〃	12. 1就任
松 井 の り 子	〃	
渡 部 裕 之	関 係 行 政 機 関	4. 1就任
村 田 久 美	〃	
下 村 秀 毅	〃	3. 31退任

任期 令和3年7月1日～令和5年6月30日

(イ) 開催状況

回 数	開 催 年 月 日	協 議 事 項
第1回	令和4年11月14日	(報告事項) 1 令和3年度の報告 2 令和4年度の報告 3 病院運営について 4 新病院建替えについて (協議事項) 地域医療支援病院の承認条件実績について
第2回	令和5年3月31日	(報告事項) 1 令和4年度主な事業の運営状況について 2 令和5年度予算の概要について 3 新病院建設工事の進捗状況等について (協議事項) 地域医療支援病院の承認条件実績について

ウ 病院組織図

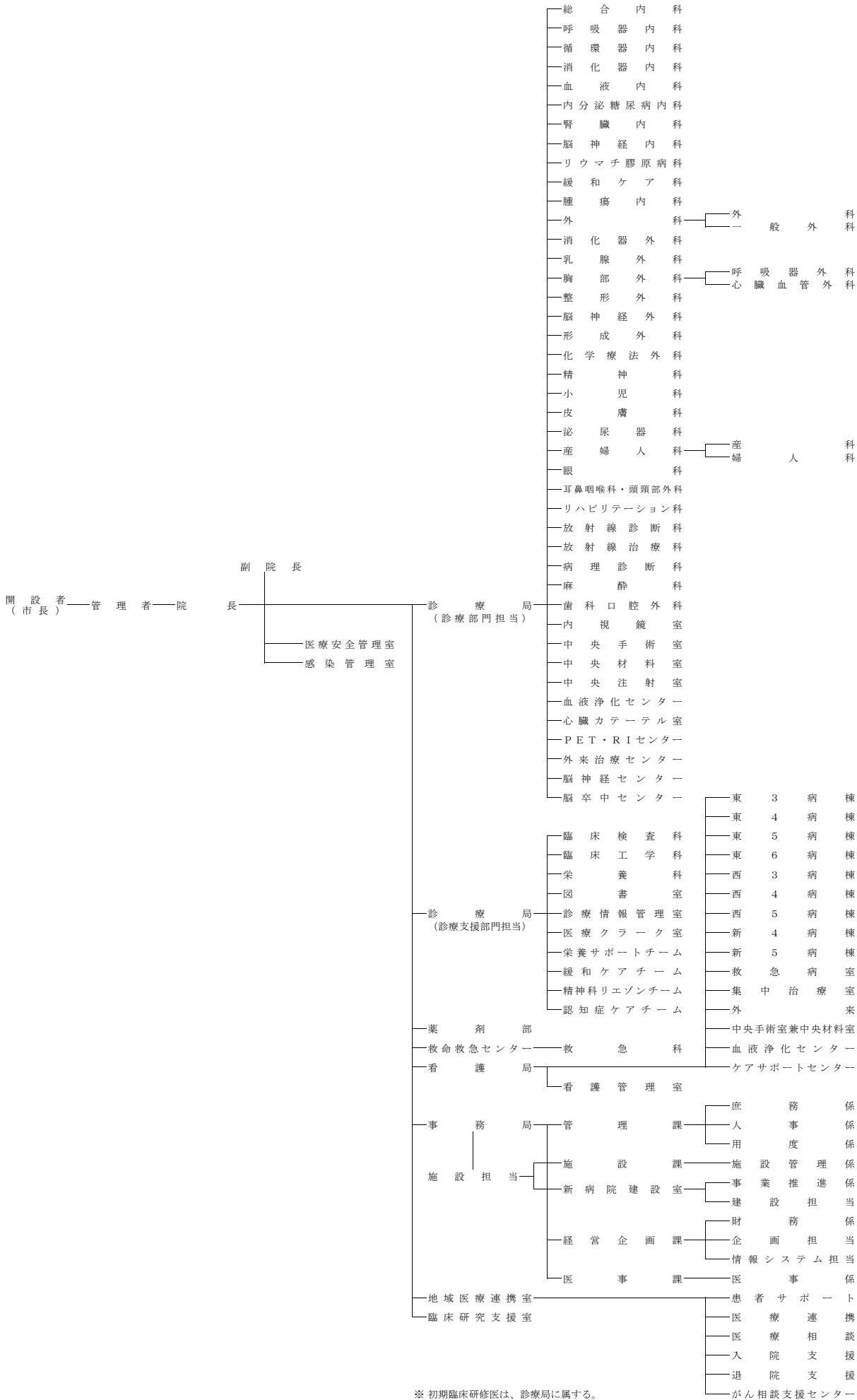

(2) 経営指標に関する事項

令和4年度における決算成績について、経営の健全性と収益性を示す経常収支比率、修正医業収支比率および病院の施設が有効に活用されているかを判断する指標である病床利用率は次の「経常収支比率・修正医業収支比率・病床利用率の推移」のとおりである。

経常収支比率（経常収益 / 経常費用 * 100）は、前年度比4.5ポイントの減となったものの、健全経営の水準とされる100パーセントを上回る結果となった。

また、医業本来の収支状況を示す修正医業収支比率（※）は、前年度比1.8ポイントの減となり、独立採算性を示す100パーセントを下回る89.2パーセントとなったことから、前年度に引き続き、医業外収入の影響が大きいことが分かる。

病床利用率は、前年度に比べ0.2ポイントの増となったものの、新型コロナウイルス感染症専用病床の確保により一般入院患者の受入れを縮小したため、新病院建て替えによる稼働病床の減少を考慮しても68.7パーセントであり、令和元年度以前の水準にまでは達していない状況である。

経常収支比率・修正医業収支比率・病床利用率の推移

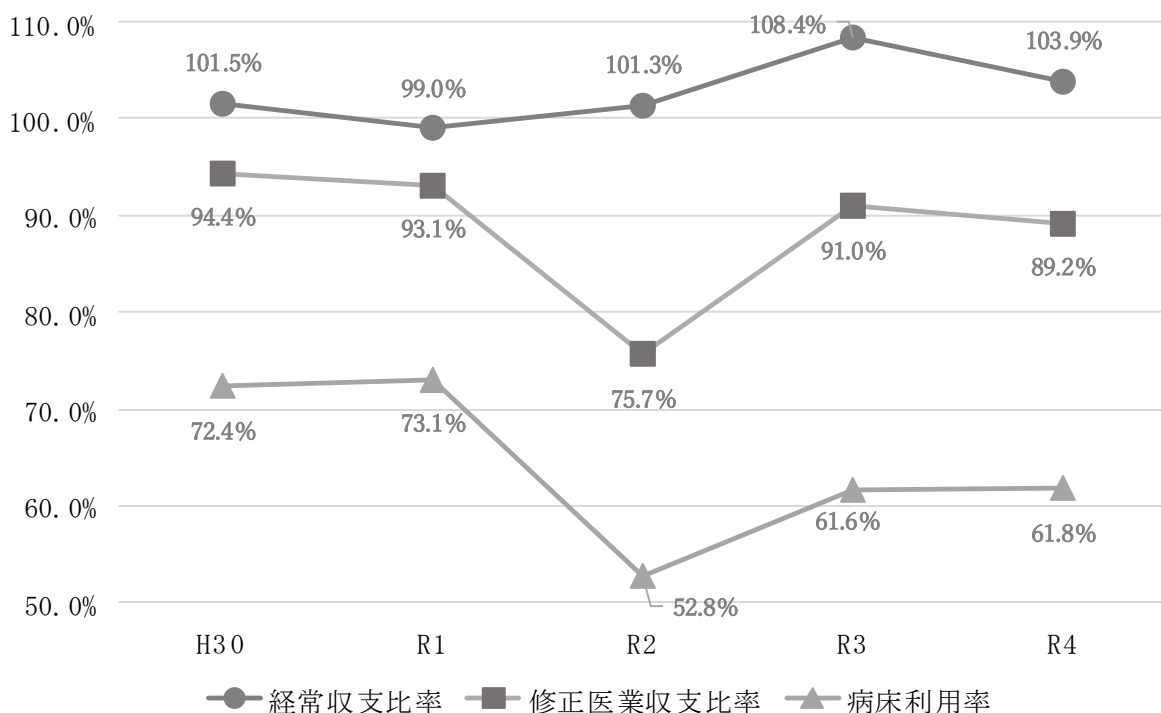

※ 新青梅市立総合病院改革プランで示す医業収支比率から、他会計負担金（救急医療経費）を除いたもの

$$\text{医業収支比率} = (\text{医業収益} + \text{他会計負担金 (救急医療経費)}) / \text{医業費用} * 100$$

$$\text{修正医業収支比率} = \text{医業収益} / \text{医業費用} * 100$$

(3) 議会議決事項

議案番号	件名	提出年月日	議決年月日
議案第5号	青梅市立総合病院使用条例の一部を改正する条例	R4.6.13	R4.6.27 原案可決
議案第11号	令和4年度青梅市病院事業会計補正予算(第1号)	R4.6.13	R4.6.27 原案可決
議案第20号	令和3年度青梅市病院事業未処分利益剰余金の処分および決算	R4.9.6	R4.9.29 原案可決 原案認定
議案第34号	青梅市病院事業の設置等に関する条例の一部を改正する条例	R4.9.6	R4.9.6 原案可決
議案第49号	令和4年度青梅市病院事業会計補正予算(第2号)	R4.12.2	R4.12.16 原案可決
議案第72号	令和4年度青梅市病院事業会計補正予算(第3号)	R4.12.2	R4.12.16 原案可決
議案第84号	令和5年度青梅市病院事業会計予算	R5.2.17	R5.3.22 原案可決
議案第91号	令和4年度青梅市病院事業会計補正予算(第4号)	R5.2.17	R5.3.13 原案可決

(4) 行政官庁許可事項

該当事項なし

(5) 職員に関する事項

ア 職種別職員数 (単位:人)

職 種		職 員 数		異 動		備 考
		前年度末日 現 在	本年度末日 現 在	増 加	4.3.31付含 減 少	
医師	医 師	159	154	66	71	枠内右上は 非常勤職員等 (再掲)
	歯 科 医 師	1	1	0	0	
	計	160	155	66	71	
医療技術職員	薬 剤 師	31	32	3	2	休職者等30人 (本年度末日現在) 育児休業:計24人 臨床工学技士1人 助産師5人 看護師13人 一般事務3人 医療事務1人 医師事務作業補助1人 休職:計6人 看護師6人
	管 理 栄 養 士	7	7	2	2	
	診 療 放 射 線 技 師	27	26	1	2	
	臨 床 検 査 技 師	37	37	1	1	
	理 学 療 法 士	8	8	1	1	
	作 業 療 法 士	4	4	0	0	
	言 語 聴 覚 士	4	3	0	1	
	視 能 訓 練 士	3	3	0	0	
	臨 床 工 学 技 士	15	15	0	0	
	歯 科 衛 生 士	2	2	0	0	
計	138	137	8	9		
看護職員	助 産 師	39	37	2	4	
	看 護 師	482	487	47	42	
	准 看 護 師	2	1	1	2	
	計	523	525	50	48	
事務・技術系職員	一 般 事 務	59	66	20	13	
	医 療 事 務	15	14	1	2	
	救 急 救 命 士	7	7	0	0	
	一 般 技 術	2	3	1	0	
	医師事務作業補助	53	53	6	6	
計	136	143	28	21		
技能職員	調 理 員	1	1	0	0	
	一 般 業 務	8	9	1	0	
	看 護 補 助	54	56	6	4	
	計	63	66	7	4	
合 計		1,020	1,026	159	153	

(注) 本表は、3月31日現在の在職者をとらえて前年度と比較したものであって、3月31日付退職者を在職人員の中に含めて計算したものである。

イ 給与改定

(7) 例月給 改定率0.2% (実施時期: 令和4年4月1日)

(4) 特別給 期末・勤勉手当の年間支給月数を0.1月分引上げ (4.45月→4.55月)

ウ 公務災害等の調べ

(単位：件)

災 害 発 生 状 況	件 数
左第2指切創	1
COVID-19	1
針刺し事故	2
左第5趾末節骨骨折	1
右手関節捻挫	1
合 計	6

(6) 料金その他供給条件の設定、変更に関する事項

令和4年3月4日厚生労働省告示第54号により、平成20年3月5日厚生労働省告示第59号の一部改正が行われ、令和4年4月1日から適用された。

令和4年3月4日厚生労働省令第31号により、昭和32年4月30日厚生省令第15号の一部改正が行われ、保険医療機関および保険医療養担当規則第5条第3項第2号に規定する選定療養に要する費用として、初診時7,000円、再診時3,000円の非紹介患者加算料を令和4年10月1日から適用した。

2 工 事

(1) 建設改良事業の概要

ア 病院施設整備事業費

区 分	件 名	税 込 金 額	業 務 内 容
賃借料	仮設棟プレハブ賃貸借	53,794,500	新病院建設事業に伴う仮設棟プレハブの賃貸借
委託料	新病院建設工事監理業務委託	66,000,000	新病院建設工事の監理業務(令和4年度分)
	新病院建設第2期工事修正設計業務委託	19,167,500	新病院建設第2期工事の修正設計業務
	新病院開院支援業務委託	29,700,000	新病院開院に向けた運用計画策定等の支援業務(令和4年度分)
	新病院西館整備等支援業務委託	13,200,000	新病院西館整備に伴う運用計画等の支援業務(令和4年度分)
	駐車場整理等業務委託	14,929,200	新病院建設工事に伴う駐車場整理等追加業務
	文書等保管管理業務委託	2,040,808	新病院建設事業による倉庫減少に伴う文書等保管業務
	自家用電気工作物保安全管理業務委託	254,100	新病院の高圧受電に伴う自家用電気工作物の保安全管理業務
	新病院外来等情報ネットワーク用配管敷設業務委託	19,958,400	新病院外来等の情報システムネットワーク用配管敷設業務
工事請負費	新病院建設工事	5,306,660,000	新病院建設工事の出来高(令和4年度分)
	新棟無停電電源装置更新工事	21,340,000	新棟無停電電源装置の更新
	企業債利息	6,752,528	新病院建設にかかる利子償還金
	雑費	915,000	建築確認申請に伴う中間検査手数料、計画変更手数料
	職員人件費	42,703,592	事務員給、事務員手当、法定福利費、賞与等引当金、職員退職手当基金積立金繰出金
	進行管理経費	365,361	厚生福利費、旅費交通費、事務費負担金
	合 計	5,597,780,989	

契約確定日	業務完了日	備 考
R2.1.1	R5.11.30	日成ビルド工業株式会社
R3.1.12	R6.7.31	株式会社内藤建築事務所
R4.6.21	R5.2.28	株式会社内藤建築事務所
R2.11.16	R5.11.30	株式会社システム環境研究所
R4.7.15	R6.10.31	株式会社システム環境研究所
R4.4.1	R5.3.31	株式会社星光
R4.4.1	R5.3.31	株式会社寿データバンク
R4.11.21	R5.3.31	一藤電気管理事務所
R5.3.23	R5.3.31	アライドテレシス株式会社
R3.1.12	R6.7.31	清水建設株式会社
R4.1.27	R4.8.8	東芝インフラシステムズ株式会社
—	—	
—	—	
—	—	
—	—	

イ 固定資産購入費

(ア) 医療器械

番 号	品 名	製 造 会 社 名	規 格
1	大型滑走式マイクローム	大和光機工業(株)	REM-710・CB 1台
2	ナビゲーションシステム	日本メドトロニック(株)	StealthStation S8 一式
3	心電計	日本光電工業(株)	ECG-2550 1台
4	体位固定具	村中医療器(株)	A-60001 3台
5	デジタルホルタ記録器	フクダ電子(株)	FM-1500ほか 一式
6	超広角眼底カメラ	(株)ニデック	Mirante SLO 共焦点走査型ダイオードレーザ検眼鏡一式
7	回診用X線撮影装置	(株)島津製作所	MobileArt Evolution MX8 一式
8	超音波診断装置	(株)フィリップス・ジャパン	EPIQ CVx Ultrasound System 一式
9	血液凝固測定器	(株)ジェイ・エム・エス	アクタライクMINI II 1台
10	保育器	アトムメディカル(株)	インキュー 1台
11	乳児用放射加温器	アトムメディカル(株)	インフアウォーみ 1台
12	新生児ベッド	アトムメディカル(株)	ネオコット 8台
13	超音波診断装置	キャノンメディカルシステムズ(株)	Aplio Flex 一式
14	診療ユニット	アトムメディカル(株)	EU-70 α 1台
15	検診台	アトムメディカル(株)	メグジョイ 1台
16	分娩監視装置	トーイツ(株)	アクトカルディオグラフ 3台
17	輸液ポンプ	テルモ(株)	TE-281A 20台
18	ロータブレーターコンソール	ボストン・サイエンティフィック ジャパン(株)	ROTAPRO Console 1台
19	一酸化窒素ガス分析装置	チェスト(株)	ナイオックスVERO 1台
20	シリンジポンプ	テルモ(株)	TE-381 10台
21	TCIシリンジポンプ	テルモ(株)	TE-SS835T 1台
22	生体情報モニタ	フクダ電子(株)	セントラルモニタ DS-1812RE 2台ほか 一式
23	スライディングテーブル	(株)イナミ	タクタスメディオ K-1750 1台
24	体外式ペースメーカー	オスピカ社	PACE203H 1台、PACE101H 1台
25	個人用多用途透析装置	日機装(株)	DBB-200Si 一式
26	高周波電気メス	(株)アムコ	VIO50C 1台
27	人工呼吸器	ドレーゲルジャパン(株)	Evita Infinity V600 2台
28	自動体外式除細動器	フクダ電子(株)	ハートスタート FRx+e 2台
29	科別カート	サカセ化学工業(株)	C-64-LA15202BTS 3台
	合 計		

税込金額	設置場所	検収日	備考
1,199,000	病理検査室	R4.7.25	
24,750,000	中央手術室	R4.7.19	
1,639,000	救急外来	R4.6.30	
1,386,000	中央手術室	R4.9.26	
784,784	第1検査室	R4.9.14	
19,800,000	眼科外来	R5.1.26	保健衛生施設等施設・設備整備費補助金(国)
4,290,000	東3病棟	R4.12.7	保健衛生施設等施設・設備整備費補助金(国)
19,998,000	中央手術室	R4.12.7	保健衛生施設等施設・設備整備費補助金(国)
451,000	アンギオ室	R4.11.17	
3,487,000	西3病棟	R5.2.17	休日・全夜間診療事業参画医療機関施設整備費等補助金(都)
2,904,000	西3病棟	R5.2.17	休日・全夜間診療事業参画医療機関施設整備費等補助金(都)
1,672,000	西3病棟	R5.2.17	休日・全夜間診療事業参画医療機関施設整備費等補助金(都)
5,478,000	西3病棟	R4.12.26	休日・全夜間診療事業参画医療機関施設整備費等補助金(都)
693,000	産婦人科外来	R5.2.17	休日・全夜間診療事業参画医療機関施設整備費等補助金(都)
2,310,000	産婦人科外来	R5.2.17	休日・全夜間診療事業参画医療機関施設整備費等補助金(都)
4,840,000	西3病棟	R5.2.17	休日・全夜間診療事業参画医療機関施設整備費等補助金(都)
4,312,000	臨床工学科	R5.1.20	
4,840,000	新棟カテーテル室	R4.12.26	
411,400	第1検査室	R5.1.10	
1,408,000	臨床工学科	R5.1.20	
346,500	臨床工学科	R5.1.20	
8,384,260	臨床工学科	R5.2.14	
858,000	眼科外来	R5.3.15	
1,408,000	臨床工学科	R5.3.28	
3,938,000	血液浄化センター	R5.3.15	
1,045,000	歯科口腔外科外来	R5.3.20	
13,200,000	臨床工学科	R5.3.24	
652,300	臨床工学科	R5.3.28	
1,650,000	中央手術室	R5.3.28	
138,135,244			

(イ) 備 品

番 号	品 名	製 造 会 社 名	規 格
1	冷蔵ショーケース	ホンザキ(株)	USB-63DL 1台
2	ガス蒸し器	(株)フジマック	FGBS6882 1台
3	後払い・患者呼び出しシステム	富士通Japan(株)	HOPE LifeMark コンシェルジュ 一式
4	循環器動画システム用ネットワーク接続型ストレージ	日本電気(株)	画像ストレージユニット SNASO1W-08ほか 一式
5	紫外線照射ロボット	テルモ(株)	ライトストライク 1台
	合 計		

税込金額	設置場所	検収日	備考
217,052	栄養科	R4.4.30	
784,300	栄養科	R4.12.13	
16,500,000	経営企画課	R5.3.30	
3,300,000	経営企画課	R5.3.16	
17,820,000	感染管理室	R5.3.16	
38,621,352			

(2) 保存工事の概要

(医業費支弁による1件50万円以上のもの)

工 事 名	施 工 内 容	税込金額	着 工 年月日	工 期 年月日	施 工 業 者
第1駐車場出口精算機修繕	第1駐車場精算機の更新	2,603,700	R4.4.1	R4.4.28	アマノ(株)
新棟4階仮設ナースコール設備修繕	既存ナースコール老朽化による仮設ナースコール設備の設置	3,190,000	R4.4.1	R4.10.11	エスパテクノ(株)
東棟1階麻酔科診察室間仕切り壁修繕	診察室会話漏洩防止に伴い片引戸等を設置	517,000	R4.4.4	R4.4.23	(株)青和施設工業所
新棟3階血液浄化センター系統室外機修繕	血液浄化センター系統圧縮機1台の更新	550,000	R4.4.5	R4.4.19	日本空調サービス(株)
消防用設備修繕	病棟内の自動火災報知設備、誘導灯、排煙設備および防火設備等の更新	2,640,000	R4.4.12	R4.8.6	(株)東新商会
搬送設備中央監視装置修繕	気送管設備制御端末装置の更新	1,925,000	R4.4.14	R4.10.15	(株)S&Sエンジニアリング
新棟地下2階MRI機械室系統エアコン修繕	MRI機械室系統圧縮機1台の更新	616,000	R4.5.10	R4.6.5	日本空調サービス(株)
医師住宅1階・2階浴室換気扇修繕	医師住宅の浴室天井換気扇20台の更新	605,000	R4.5.16	R4.6.14	日本空調サービス(株)
西棟4階処置室流し・洗面台修繕	西棟4階処置室流し、洗面台の更新	565,400	R4.5.17	R4.5.27	(株)青和施設工業所
新棟4階北側病室系統給湯器修繕	北側病室系統用給湯器1台の更新	723,800	R4.5.20	R4.6.14	(株)青和施設工業所
新棟4階仮設ナースコール設備その2修繕	仮設ナースコール設備に、病室個別廊下表示灯、トイレ表示および病室内トイレ壁埋め込み通話装置を追加	880,000	R4.6.15	R4.10.11	エスパテクノ(株)
新棟6階レストラン可動間仕切り壁等修繕	来院者、職員用食事スペース対応修繕	528,000	R4.6.24	R4.7.21	(株)青和施設工業所
新棟屋上階氷蓄熱タンク修繕	氷蓄熱タンクの亀裂補修および特殊塗装	1,408,000	R4.7.8	R4.9.12	日本空調サービス(株)
新棟4階外調機加湿器修繕	加湿器経年劣化に伴う機器の更新	2,282,500	R4.7.8	R4.9.5	日本空調サービス(株)
新棟5階外調機加湿器修繕	加湿器経年劣化に伴う機器の更新	2,282,500	R4.7.8	R4.9.5	日本空調サービス(株)
新棟4階南側病室系統室外機圧縮機修繕	南側病室系統室外機圧縮機1台の更新	539,000	R4.7.28	R4.9.22	日本空調サービス(株)
ファンコイルユニット修繕	東西棟老朽化に伴うファンコイルユニット5台の更新	843,700	R4.7.28	R4.11.2	(株)青和施設工業所
新棟4階仮設ナースコール設備その3修繕	第2スタッフステーション卓上型親機の設置	770,000	R4.8.1	R4.11.30	エスパテクノ(株)
医師住宅玄関入口宅配ボックス修繕	医師住宅宅配ボックス老朽化による更新	1,155,000	R4.8.26	R4.11.8	(株)青和施設工業所
新棟6階屋上フェンス修繕	ワイヤーおよび忍び返し増設による転落防止修繕	1,650,000	R4.9.1	R4.10.13	(株)青和施設工業所
西棟非常用自家発電設備修繕	非常用発電設備潤滑油ポンプパッキンの更新	682,000	R4.9.8	R4.11.29	日本空調サービス(株)
消防用設備修繕その2	病棟内の自動火災報知設備、誘導灯および防火設備等の更新	2,228,600	R4.9.28	R4.12.2	(株)東新商会
新棟1階小児科外来外部出入口庇修繕	小児科発熱外来新設出入口の庇増設	533,500	R4.10.4	R4.10.22	(株)青和施設工業所
東棟6階作業療法室監視カメラ修繕	監視カメラ録画不調に伴う機器の更新	528,000	R4.11.24	R4.12.22	エスパテクノ(株)
新棟地下駐車場照明器具修繕	新棟地下駐車場のLED照明更新	4,792,700	R4.12.20	R5.1.25	日本空調サービス(株)
院内保育所床補修等修繕	児童用トイレ内手洗器の更新、調理室床の修繕	577,500	R4.12.26	R5.2.26	(株)青和施設工業所
新棟1階救急外来風除室エアカーテン修繕	風除室エアカーテン機器の更新	594,000	R5.1.12	R5.1.17	日本空調サービス(株)
東棟2階医局部長室系統エアコン室外機修繕	医局部長室系統室外機圧縮機1台の更新	506,000	R5.1.20	R5.2.6	日本空調サービス(株)
新棟屋上防水修繕	新棟6階北側廊下雨漏り修繕	979,000	R5.2.9	R5.3.14	(株)ナガサワ
医師住宅エアコン修繕	医師住宅内エアコン老朽化による16台の更新	2,751,408	R5.3.3	R5.3.29	(株)成電社
消防用設備修繕その3	病棟内の自動火災報知設備、誘導灯および防火設備等の更新	2,506,900	R5.3.9	R5.3.31	(株)東新商会
新棟4階南側病室系統給湯器修繕	南側個室系統用給湯器2台の更新	1,034,000	R5.3.15	R5.3.30	(株)青和施設工業所
新棟車寄せ庇雨漏り修繕	新棟救急外来入口庇の雨漏り修繕	660,000	R5.3.22	R5.3.30	(株)ナガサワ
看護師住宅ガスコンロ修繕	看護師住宅ガスコンロ老朽化による22台の更新	556,600	R5.3.28	R5.3.31	青梅ガス(株)
合 計		45,204,808			

3 業 務

(1) 業務量

ア 患者数および料金収益

区 分		患 者 数(人)		料 金 収 入(円)	
		延 数	1日平均	総 額	1人1日平均
入 院	本 年 度	119,417	327.2	(9,618,889,801) 9,618,132,021	(80,548.75) 80,542.40
	前 年 度	119,036	326.1	(9,790,887,717) 9,789,880,370	(82,251.48) 82,243.02
	増 減	381	1.1	(△ 171,997,916) △ 171,748,349	(△ 1,702.73) △ 1,700.62
	増 減 率	0.3 %	0.3 %	(△ 1.8) % △ 1.8	(△ 2.1) % △ 2.1
外 来	本 年 度	266,191	1,095.4	(5,502,596,532) 5,500,306,702	(20,671.61) 20,663.01
	前 年 度	261,961	1,082.5	(5,581,241,807) 5,579,143,137	(21,305.62) 21,297.61
	増 減	4,230	12.9	(△ 78,645,275) △ 78,836,435	(△ 634.01) △ 634.60
	増 減 率	1.6 %	1.2 %	(△ 1.4) % △ 1.4	(△ 3.0) % △ 3.0
計	本 年 度	385,608	1,422.6	15,118,438,723	39,206.76
	前 年 度	380,997	1,408.6	15,369,023,507	40,338.96
	増 減	4,611	14.0	△ 250,584,784	△ 1,132.20
	増 減 率	1.2 %	1.0 %	△ 1.6 %	△ 2.8 %

(注) ()内は、消費税および地方消費税込みの数値。

イ科別患者数

区 分	入 院			外 来		
	延患者数(人)	1日平均患者数(人)	構成比率(%)	延患者数(人)	1日平均患者数(人)	構成比率(%)
総 合 内 科	0	0.0	0.0	(1,891) 8,285	34.1	3.1
呼 吸 器 内 科	12,933	35.4	10.8	13,727	56.5	5.2
循 環 器 内 科	11,947	32.7	10.0	19,266	79.3	7.2
消 化 器 内 科	14,671	40.2	12.3	18,973	78.1	7.1
血 液 内 科	7,119	19.5	6.0	8,319	34.2	3.1
内 分 泌 糖 尿 病 内 科	2,572	7.1	2.2	8,123	33.4	3.1
腎 臓 内 科	4,826	13.2	4.0	12,531	51.6	4.7
脳 神 経 内 科	6,576	18.0	5.5	(127) 5,920	24.4	2.2
リウマチ膠原病科	4,895	13.4	4.1	11,079	45.6	4.2
緩 和 ケ ア 科	0	0.0	0.0	41	0.2	0.0
外 科	11,646	31.9	9.7	(184) 14,689	60.4	5.5
呼 吸 器 外 科	794	2.2	0.7	(20) 583	2.4	0.2
心 臓 血 管 外 科	1,865	5.1	1.6	1,100	4.5	0.4
整 形 外 科	10,565	29.0	8.8	(292) 12,829	52.8	4.8
脳 神 経 外 科	6,677	18.3	5.6	(49) 2,253	9.3	0.9
形 成 外 科	225	0.6	0.2	(145) 2,448	10.1	0.9
精 神 科	6,532	17.9	5.5	(2,383) 15,104	62.2	5.7
小 児 科	2,964	8.1	2.5	(18) 11,933	49.1	4.5
皮 膚 科	0	0.0	0.0	(588) 4,683	19.3	1.8
泌 尿 器 科	3,255	8.9	2.7	(197) 10,572	43.5	4.0
産 婦 人 科	6,756	18.5	5.7	(73) 12,040	49.5	4.5
眼 科	40	0.1	0.0	(383) 12,618	51.9	4.8
耳鼻咽喉科・頭頸部外科	1,674	4.6	1.4	(204) 7,528	31.0	2.8
リハビリテーション科	0	0.0	0.0	(32,987) 33,010	135.8	12.4
放射線診断科・放射線治療科	0	0.0	0.0	(988) 2,461	10.1	0.9
麻 酔 科	(12,542) 0	(34.4) 0.0	—	(886) 0	(3.6) 0.0	—
歯 科 口 腔 外 科	62	0.2	0.0	3,507	14.4	1.3
救 急 科	823	2.3	0.7	12,569	51.7	4.7
計	119,417	327.2	100.0	(40,529) 266,191	1,095.4	100.0

(注) ()内は、入院他科外来患者数内書。 麻酔科は、各科で行われた麻酔件数の合計。

(2) 事業収入に関する事項

区 分 科 目	本 年 度		前 年 度		増減率 (%)
	収 益(円)	構成比率(%)	収 益(円)	構成比率(%)	
1 医 業 収 益	15,315,887,620	81.9	15,563,076,503	80.1	△ 1.6
(1) 入 院 収 益	9,618,132,021	51.4	9,789,880,370	50.4	△ 1.8
(2) 外 来 収 益	5,500,306,702	29.4	5,579,143,137	28.7	△ 1.4
(3) その他医業収益	197,448,897	1.1	194,052,996	1.0	1.7
2 医 業 外 収 益	3,367,740,730	18.0	3,871,053,835	19.9	△ 13.0
(1) 受取利息配当金	1,021	0.0	1,021	0.0	0.0
(2) 補 助 金	2,355,243,208	12.6	2,823,110,188	14.5	△ 16.6
(3) 他 会 計 負 担 金	728,636,000	3.8	758,517,000	3.9	△ 3.9
(4) 長期前受金戻入益	105,195,639	0.6	107,342,278	0.5	△ 2.0
(5) 資本費繰入収益	51,443,000	0.3	50,418,000	0.3	2.0
(6) その他医業外収益	127,221,862	0.7	131,665,348	0.7	△ 3.4
3 特 別 利 益	15,130,551	0.1	400	0.0	3782537.8
計	18,698,758,901	100.0	19,434,130,738	100.0	△ 3.8

(3) 事業費用に関する事項

区 分 科 目	本 年 度		前 年 度		増減率 (%)
	費 用(円)	構成比率(%)	費 用(円)	構成比率(%)	
1 医 業 費 用	17,179,662,024	95.5	17,099,417,167	95.3	0.5
(1) 給 与 費	9,077,464,830	50.5	8,813,582,127	49.1	3.0
(2) 材 料 費	4,826,731,307	26.8	5,050,646,742	28.1	△ 4.4
(3) 経 費	2,473,052,583	13.8	2,367,475,871	13.2	4.5
(4) 減 価 償 却 費	724,930,568	4.0	799,756,187	4.5	△ 9.4
(5) 資 産 減 耗 費	3,977,102	0.0	9,298,994	0.1	△ 57.2
(6) 研 究 研 修 費	49,040,826	0.3	44,493,659	0.2	10.2
(7) 長 期 前 払 消 費 税 償 却	24,464,808	0.1	14,163,587	0.1	72.7
2 医 業 外 費 用	802,918,127	4.5	820,901,120	4.6	△ 2.2
(1) 支 払 利 息	62,522,390	0.4	71,234,830	0.4	△ 12.2
(2) 保 育 所 運 営 費	19,488,080	0.1	19,329,380	0.1	0.8
(3) 雑 損 失	720,907,657	4.0	730,336,910	4.1	△ 1.3
(4) その他医業外費用	0	0.0	0	0.0	0.0
3 特 別 損 失	52,321	0.0	23,883,817	0.1	△ 99.8
計	17,982,632,472	100.0	17,944,202,104	100.0	0.2

(4) その他主要な事項

経営分析

区 分		年 度	H30	R1	R2	R3	R4
病床利用率 (%)	一 般 病 床		75.1	75.9	55.0	64.2	65.1
	精 神 病 床		51.2	52.0	36.8	42.1	35.8
	計		72.9	73.7	53.2	62.1	62.3
	感 染 症 病 床		0.0	0.0	0.0	0.0	0.0
	合 計		72.4	73.1	52.8	61.6	61.8
病 床 回 転 率 (回)			29.7	31.0	29.1	32.1	29.1
平均在院日数(一般・日)			11.7	11.2	11.9	10.9	12.1
経常収支比率 (%)			101.5	99.0	101.3	108.4	103.9
職員給与費比率 (%)			48.3	47.1	69.8	55.1	57.6
職員一人一日 当たり患者数 (人)	医 師	入 院	2.7	2.5	1.8	2.1	2.1
		外 来	5.3	5.2	4.2	4.6	4.7
		計	8.0	7.7	6.0	6.7	6.8
	看 護 部 門	入 院	0.7	0.7	0.5	0.6	0.6
		外 来	1.5	1.4	1.1	1.3	1.3
		計	2.2	2.1	1.6	1.9	1.9
	事 務 部 門	入 院	6.6	6.0	4.0	4.5	4.3
		外 来	13.1	12.4	9.2	9.8	9.6
		計	19.7	18.4	13.2	14.3	13.9
	そ の 他	入 院	2.1	2.1	1.5	1.7	1.7
		外 来	4.2	4.2	3.3	3.6	3.7
		計	6.3	6.3	4.8	5.3	5.4
	全 職 員	入 院	0.4	0.4	0.3	0.4	0.4
		外 来	0.9	0.8	0.6	0.7	0.7
		計	1.3	1.2	0.9	1.1	1.1

(注) 職員給与費比率は、地方公営企業決算状況調査にもとづいた数値。

区 分		年 度				
		H30	R1	R2	R3	R4
入院・外来患者 1人1日当たり収益 (円)		33,368	34,875	35,578	40,848	39,719
入院・外来患者 1人1日当たり費用 (円)		35,361	37,461	46,999	44,881	44,552
患者1人1日 当たり診療収益 (円)	入 院	(65,293) 65,287	(68,936) 68,931	(69,011) 69,005	(82,251) 82,243	(80,549) 80,542
	外 来	(16,461) 16,454	(17,733) 17,725	(20,251) 20,244	(21,306) 21,298	(20,672) 20,663
	計	32,847	34,354	35,078	40,339	39,207
職員1人1日 当たり診療収益 (円)	医 師	266,607	267,781	214,729	272,451	271,243
	看 護 部 門	74,814	74,686	58,654	76,812	75,934
	事 務 部 門	656,563	641,930	468,221	584,891	552,850
	そ の 他	209,016	218,709	171,019	215,782	214,088
	全 職 員	42,690	43,004	33,682	43,416	42,853
100床当たり診療収益 (円)		7,084,115	7,734,079	6,091,228	7,959,719	7,829,940
入院患者1人1食 当たり給食材料費 (円)		284	297	305	301	308
病床100床当 たり職員数(人)	医 師	27.0	29.3	28.8	29.6	29.2
	看 護 部 門	96.2	105.1	105.3	104.9	104.5
	薬 剤 部 門	5.7	5.9	5.8	6.3	6.5
	事 務 部 門	11.0	12.2	13.2	13.8	14.3
	給 食 部 門	4.0	3.7	1.6	1.7	2.0
	そ の 他	24.7	26.4	28.7	29.3	28.5
	全 職 員	168.6	182.6	183.4	185.6	185.1
患者100人当たり検査件数(件)		536.4	540.9	575.3	588.0	571.2
患者100人当たりX線件数(件)		33.0	34.2	33.0	35.8	34.8
患者100人当たり調剤件数(件)		305.6	320.1	310.4	321.8	326.5

(注) ()内は、消費税および地方消費税込みの数値。

区 分			年 度		H30	R1	R2	R3	R4
救 急 医 療	患 者 数	入 院	延 患 者 数 (人)	8,725	8,907	6,455	9,790	10,768	
			1日平均患者数(人)	23.9	24.3	17.7	26.8	29.5	
		外 来	延 患 者 数 (人)	17,474	17,019	7,445	9,807	9,079	
			1日平均患者数(人)	47.9	46.5	20.4	26.9	24.9	
	收 益	入 院	年 間 収 益 (千円)	796,862	820,950	644,445	1,046,372	1,131,129	
			1日平均収益(円)	2,183,184	2,243,033	1,765,603	2,866,773	3,098,984	
		外 来	年 間 収 益 (千円)	341,020	338,440	168,163	227,833	226,773	
			1日平均収益(円)	934,301	924,699	460,721	624,200	621,296	
行 為 別	調 剤	総 数 (件)	1,351,792	1,395,027	1,040,720	1,226,055	1,259,096		
		1日平均 (件)	3,703.5	3,811.5	2,851.3	3,359.1	3,449.6		
	レントゲン	総 数 (件)	145,923	149,282	110,644	136,226	134,336		
		1日平均 (件)	399.8	407.9	303.1	373.2	368.0		
	検 査	総 数 (件)	2,372,870	2,357,735	1,928,791	2,240,346	2,202,645		
		1日平均 (件)	6,501.0	6,441.9	5,284.4	6,137.9	6,034.6		
	手 術	総 数 (件)	3,723	3,747	2,798	3,807	3,685		
		1日平均 (件)	10.2	10.2	7.7	10.4	10.1		
	分 娩	総 数 (件)	621	577	512	446	421		
		1日平均 (件)	1.7	1.6	1.4	1.2	1.2		
	解 剖	総 数 (件)	11	11	8	10	10		
		1日平均 (件)	0.03	0.03	0.02	0.03	0.03		
	P E T	診 療	総 数 (件)	776	698	654	820	718	
			1日平均 (件)	3.4	3.6	3.0	3.7	3.3	
		検 診	総 数 (件)	77	43	38	48	47	
			1日平均 (件)	0.6	0.4	0.3	0.4	0.3	
	栄 養	患 者 食	総 数 (件)	348,727	327,490	242,090	277,909	282,143	
			1日平均 (件)	955.4	894.8	663.3	761.4	773.0	
	人工透析	総 数 (件)	9,210	9,181	7,613	8,001	8,498		
		1日平均 (件)	29.5	29.1	24.3	25.6	26.7		

4 会 計

(1) 重要契約の要旨

ア 建設工事等の契約(2,000万円以上)

(単位:円)

契約件名	契約金額	契約年月日	契約の相手方
新病院建設工事 (感染対策変更契約分)	14,974,048,100 (契約総額)	R4.6.15	清水建設株式会社
	496,508,100 (うち変更契約分)		
新病院西館整備等支援業務委託	39,600,000	R4.7.15	株式会社システム環境研究所
磁気共鳴画像診断装置移設等業務委託	63,250,000	R4.9.16	株式会社フィリップス・ジャパン
新病院情報ネットワーク構築(本館・渡り廊下棟)業務委託	475,200,000	R4.10.7	アライドテレシス株式会社
新病院PHS設備設置工事	49,720,000	R5.2.10	神田通信株式会社
新病院移転業務委託	82,060,000	R5.3.23	株式会社日立物流

イ 器械備品等の購入契約(2,000万円以上)

(単位:円)

契約件名	契約金額	契約年月日	契約の相手方
ナビゲーションシステム	24,750,000	R4.4.28	株式会社イノメディックス
磁気共鳴画像診断装置	267,300,000	R4.8.26	丸文通商株式会社
X線コンピュータ断層撮影装置	100,650,000	R4.9.26	丸文通商株式会社
X線コンピュータ断層撮影装置 (スライディングタイプ)	95,700,000	R4.9.26	丸文通商株式会社
総合情報システム	1,182,500,000	R4.10.31	富士通Japan株式会社
放射線治療装置	618,200,000	R4.11.28	株式会社カナデン
X線一般撮影装置	56,100,000	R4.11.28	株式会社イノメディックス
X線透視撮影装置	44,000,000	R4.11.28	株式会社イノメディックス
ハイブリッド装置	292,490,000	R4.12.26	アイティーアイ株式会社
血管撮影装置	251,790,000	R4.12.26	アイティーアイ株式会社
生理検査システム	83,490,000	R4.12.26	日本光電工業株式会社
高圧蒸気滅菌装置	107,800,000	R5.3.10	株式会社イノメディックス
病理・剖検機器	71,500,000	R5.3.10	株式会社三啓
ウォッシャー・ディスインフェクター	36,960,000	R5.3.10	株式会社イノメディックス

契約件名	契約金額	契約年月日	契約の相手方
内視鏡システム	45,946,450	R5.3.14	オリンパスマーケティング株式会社
出退勤管理システム	43,450,000	R5.3.20	青梅商工会議所
調剤支援システム	46,750,000	R5.3.22	株式会社トーショー
シーリングペンダント(手術室用他)	159,500,000	R5.3.27	株式会社イノメディックス
シーリングペンダント(内視鏡室用)	25,080,000	R5.3.27	オリンパスマーケティング株式会社
ピクトグラム	76,780,000	R5.3.30	都築電気株式会社
手術用・診療用照明灯	74,250,000	R5.3.30	望星サイエンス株式会社

(2) 企業債および一時借入金の概況

ア 企業債

(単位:円)

区 分	前年度末残高	本年度借入高	本年度償還高	本年度末残高
医師住宅建設事業債	121,037,057	0	24,021,920	97,015,137
病院施設整備事業債	119,386,153	0	13,954,430	105,431,723
看護師宿舎建設事業債	96,361,734	0	30,655,896	65,705,838
医療器械器具備品整備事業債	583,582,316	0	239,718,842	343,863,474
病院建設事業債(救命救急センター)	2,757,481,226	0	332,134,294	2,425,346,932
病院施設整備事業債(病院建替)	1,244,500,000	4,976,600,000	0	6,221,100,000
計	4,922,348,486	4,976,600,000	640,485,382	9,258,463,104

イ 一時借入金

(単位:円)

区 分	前年度末残高	本年度借入 残高最高額	本年度末残高	備 考
財政調整資金	0	0	0	借入限度額 100,000,000

5 付帯事項

該当事項なし

6 その他

(1) 決算日後に生じた企業の状況に関する重要な事項

該当事項なし

(2) その他

債権放棄に関する事項

・件数 250件

・金額 12,341,877円

(重要な会計方針にかかる事項に関する注記)

1 平成26年度より改定後の地方公営企業会計基準を適用して財務諸表等を作成している。

2 たな卸資産の評価基準および評価方法

貯蔵品

先入先出法による原価法(貸借対照表価額は収益性の低下にもとづく簿価切下げの方法により算定)

3 固定資産の減価償却の方法

有形固定資産

(1) 減価償却方法 定額法

(2) 主な耐用年数

ア 建物	7年～47年
イ 構築物	3年～50年
ウ 器械備品	1年～26年
エ 車両	5年～6年
オ 放射性同位元素	5年

4 引当金の計上基準

(1) 貸倒引当金

債権の不納欠損による損失に備えるため、回収不能見込額を実績率等により計上している。

なお、長期貸付金については、青梅市助産師および看護師修学資金貸与条例(昭和44年条例第23号)にもとづく債務免除のため、毎事業年度看護師対策費に費用計上していることから、貸倒引当金は計上していない。

(2) 退職給付引当金

職員の退職手当の支給に備えるため、当事業年度末における退職手当の要支給額に相当する金額を計上している。

なお、出向職員の退職手当については、職員の退職時において市長部に異動し、一般会計が負担する取扱いとしているため、退職手当にかかる引当金の計上はせず、毎事業年度職員退職手当基金積立分繰出金として費用負担している。

(3) 賞与等引当金

職員の期末勤勉手当および法定福利費の支給に備えるため、当事業年度末における支給見込額にもとづき、当事業年度の負担に属する額を計上している。

5 消費税等の会計処理

消費税および地方消費税の会計処理は税抜方式によっている。なお、控除対象外消費税等については、当事業年度の費用として処理している。ただし、令和2年度から固定資産にかかる控除対象外消費税等については、長期前払消費税勘定に計上し均等償却を行っている。

6 保険等審査減等の会計処理の変更

平成29年度より過年度に属する診療報酬請求および診療報酬の審査減等について各医業収益の増減項目として会計処理を行うこととしている。

(貸借対照表等に関する注記)

1 企業債にかかる一般会計の負担

令和4年度貸借対照表に計上している企業債(1年以内に償還したものを含む)のうち、一般会計が負担すると見込まれる額は、1,886,156,000円である。

(その他の注記)

1 退職給付引当金、賞与等引当金の目的使用について

令和4年度において、退職手当、期末勤勉手当および法定福利費を支給するため、退職給付引当金から277,813,776円、賞与等引当金から464,691,000円を使用した。

令和4年度青梅市立総合病院
医学研究研修奨励基金運用状況報告書

1 基金の状況

(単位:円)

前年度末現在高	当年度増加額	当年度減少額	当年度末残高	左の内訳
				預金の額
10,218,764	1,021	0	10,219,785	10,219,785

令和5年 9月 6日 提出

青梅市長 浜中啓一

令和4年度青梅市病院事業決算書

令和5年9月発行

編集 青梅市立総合病院
事務局経営企画課

発行 青梅市(青梅市病院事業)
〒198-0042
東京都青梅市東青梅4丁目16番地の5
電話番号 0428-22-3191(代表)
